EZVIZ

RS20 Pro

Robotik Süpürge ve Yer Silme Kombinasyonu



GÜVENLİK UYARISI

ÜRÜN GÜVENLİK ÖNLEMLERİ



Bu ürünü kullanmadan önce, lütfen kullanım kılavuzunun tüm içeriğini dikkatlice okuyun, cihazı buna göre kurun ve ileride referans olması adına bu kılavuzu uygun şekilde saklayın. Yangın, elektrik çarpması veya diğer yaralanma risklerini azaltmak için lütfen aşağıdaki işletme gereksinimlerine uyun:

· Bu cihaz, azalmış fiziksel, duyusal veya zihinsel yeteneklere sahip olan kişiler (çocuklar dahil) veya deneyim ve bilgi eksikliği olan kişiler tarafından kullanım için tasarlanmamıştır, ancak güvenlikleri için sorumlu bir kişi tarafından cihazın kullanımı konusunda denetim veya talimat verilmişse kullanılabilir. Çocuklar, cihazla oynamamaları için gözetim altında tutulmalıdır.

· Avrupa için, bu cihaz 8 yaş ve üzeri çocuklar ile azalmış fiziksel, duyusal veya zihinsel yeteneklere sahip veya güvenli bir şekilde kullanımı konusunda denetim veya talimat verildiği ve dahil olan tehlikeleri anladıkları takdirde deneyim ve bilgi eksikliği olan kişiler tarafından kullanılabilir. Temizlik ve kullanıcı bakımı denetimsiz çocuklar tarafından yapılmamalıdır. Çocuklar cihazla oynamamalıdır.

· Lütfen yüksek sıcaklıktaki maddeleri (sönmeyen sigara izmaritleri, kibritler, sıcak kül vb.), süper ince maddeleri (kireç, çimento, talaş, alçı, kül ve toner gibi), büyük keskin parçaları (cam gibi fiziksel olarak tanımlanamayan maddeler değil) cihaza vakumlatmayın.

· Ürünü 50Hz'den 60Hz'e geçirmek için herhangi bir işlem gerekli değildir, ürün kendini hem 50 hem de 60Hz için uyumlu hale getirebilir.

· Eğer besleme kablosu hasarlıysa, tehlike önlemek için üretici, servis acentesi veya benzeri niteliklere sahip kişiler tarafından değiştirilmelidir.

· Lütfen cihazın yüksek miktarda sıvı veya iğne gibi keskin maddeleri içine vakumlamasına izin vermeyin.

· CS-RS20-PRO-UGA2 ve CS-RS20-PRO-SGA2 için kurulumdan önce musluk suyu kaynağını kapatınız. Bu ürün tarafından desteklenen maksimum su basıncı 1 MPa'dır ve minimum su basıncı 0.1 MPa'dır.

· Şarj işlemi sırasında, lütfen EZVIZ tarafından sunulan Baz İstasyonu'nu kullanın.

Robot Modeli	Baz İstasyonu Modeli
CS-RS20-PRO-PGA2	CS-RS20-PRO-PGA2-D
CS-RS20-PRO-PGA5	CS-RS20-PRO-PGA5-D
CS-RS20-PRO-TGA2	CS-RS20-PRO-TGA2-D
CS-RS20-PRO-TGA5	CS-RS20-PRO-TGA5-D
CS-RS20-PRO-UGA2	CS-RS20-PRO-UGA2-D
CS-RS20-PRO-SGA2	CS-RS20-PRO-SGA2-D

· **UYARI:** Elektrik Çarpması Riskini Azaltmak İçin - Dış mekanlarda veya ıslak yüzeylerde, ticari veya endüstriyel ortamlarda kullanmayın.

· **UYARI:** Elektrik Çarpması Riskini Azaltmak İçin - Sadece kapalı alanlarda kullanın.

· **UYARI:** Elektrik Şoku Riskini Azaltmak İçin – Bakım Yapmadan Önce Fişi Çekin.



· Cihaz çalışırken optik arayüze doğrudan bakmayın.

· Bu ürünün Lidar ve çizgi lazeri, tehlikeli lazer radyasyonu üretmeyecek şekilde IEC 60825-1 sınıf 1 lazer ürün standardına uygundur.

· **UYARI:** Bu kılavuzun hükümlerine uyulmadan optik modülün işlevini veya performansını keyfi olarak değiştirmek, lazer radyasyonu tehlikesine yol açabilir.

· Baz İstasyonu, 5200mAh'den fazla derecelendirilmiş kapasiteye sahip olmayan en fazla 8 hücre içeren lityum iyon bataryaları şarj edebilir.

· Baz İstasyonu şarj edilme özelliğine sahip olmayan bataryaları şarj etmez..

CİHAZIN DOĞRU KULLANIMI

· Cihaz sadece ev ortamının zeminini temizlemek için kullanılır ve açık balkonlar gibi dış mekanlarda, merdivenler gibi yerlerde ve endüstriyel ortamlarda kullanılmamalıdır.

· Koruyucu tesis olmadan asma ortamda (çiftlik evleri, açık balkonlar ve mobilyelerin üstü gibi) cihazı kullanmayın.

· Cihaz çocuklar için oyuncak olarak kullanılamaz. Kullanırken çocukları ve evcil hayvanları cihazdan uzak tutun. Yan fırça gibi aksesuarları çocukların ulaşabileceği yerlere koymayın, böylece çocukların yanlışlıkla yutmasını önleyin. Çocukları ve evcil hayvanları cihaz gövdesine koymayın.

· Cihazı açık ateş veya kırılgan nesnelerin bulunduğu bir ortamda kullanmayın.

· Cihazı su dolu zeminlerde veya ıslak zeminlerde kullanmayın.

· Cihazı 0°C'nin altındaki veya 40°C'nin üzerindeki ortamlarda kullanmayın.

· Cihazı benzin, toner gibi yanıcı malzemeleri temizlemek için kullanmayın. Cihazı yanıcı malzemelerin bulunduğu alanlarda kullanmayın.
· Cihazı, kibrit, sigara ve yangına neden olabilecek diğer maddeler gibi yanıcı maddeleri temizlemek için kullanmayın.
· Ürünü tıkanabilecek büyük taşlar, atık kağıt ve diğer nesneleri vakumlatmak için kullanmayın. Vakumlama portu tıkandığında, lütfen ürünü zamanında temizleyin ve vakum portundaki toz, pamuk, saç vb. gibi maddeleri çıkarın.
· Sadece üretici tarafından önerilen veya satılan aksesuarları kullanın. Herhangi bir üçüncü tarafın bataryalarını veya baz istasyonunu kullanmayın. Herhangi bir hasarlı bataryalarını veya baz istasyonu kullanmayın.
· Kullanılmış bataryaları yerel yasalara ve düzenlemelere uygun şekilde atın.
· Herhangi bir durumda cihazı yakmayın, çünkü batarya patlamaya neden olabilir.
· Eğer robotun arka yüzeyi çok tozluysa, robotun şarj olmasını etkiler. Düzenli olarak veya ihtiyaç duyulduğunda temizlemek önerilir. Temizlemek için kağıt havlu veya yumuşak kuru bez kullanmanız da önerilir.
· Eğer Robot'un yan tarafındaki kenar sensörünün yüzeyi çok fazla tozla kirlenirse, duvar boyunca yürürken Robot'un duruşunu ve haritalama konumlandırma etkisini etkiler. Düzenli olarak veya ihtiyaç duyulduğunda temizlenmesi önerilir. Sensör gövdenin içinde bulunduğu için, sensörü silmek için hava üfleme aracı/ kağıt havlu/ yumuşak kuru bez kullanmanız önerilir. Temizlik için parmaklarınızı içine koymayın.
· Robotun alt kısmı çok fazla tozla kirlenebileceğinden, düzenli olarak veya ihtiyaç duyulduğunda temizlenmesi önerilir.
· Lütfen cihazı kullanım kılavuzundaki talimatlara göre kullanın. Yanlış kullanımdan kaynaklanan herhangi bir kayıp ve yaralanma kullanıcı tarafından karşılanacaktır.
· Lütfen elektrik çarpması riski oluşabileceği için ürünün fişine veya herhangi bir elektrikli parçasına ıslak ellerinizle dokunmayın.
· Ürünü uzun süre kullanmayacaksanız, lütfen gücünü kapatın ve şarj fişini çekin.

Düzenleyici Bilgiler

Bu ürün ve - varsa - sağlanan aksesuarlar da "CE" ile işaretlenmiştir ve dolayısıyla Radyo Ekipmanı Direktifi 2014/53/AB, ErP Direktifi 2009/125/AT ve RoHS Direktifi 2011/65/AB kapsamındaki ilgili Avrupa standartlarına uygun olarak üretilmiştir.



Bu sembolle işaretlenen ürünler Avrupa Birliği'nde karışık belediye atığı olarak atılamaz. Doğru geri dönüşüm için, bu ürünü eşdeğer yeni ekipman satın alırken yerel tedarikçinize geri götürün veya belirlenmiş toplama noktalarında imha edin



Bu sembol şunu ifade eder: Bu ürün, Avrupa Birliği'nde karışık evsel atık olarak atılamayan bir batarya içerir. Belirli batarya bilgileri için ürün belgelerine bakın. Batarya, kadmiyum (Cd), kurşun (Pb) veya civa (Hg) gösteren harfler içerebilen bu sembolle işaretlenmiştir. Doğru geri dönüşüm için bataryayı tedarikçinize veya belirlenmiş bir toplama noktasına geri götürün

UYGUNLUK BEYANI

Hangzhou EZVIZ Software Co., Ltd., radyo ekipmanının türünün [CS-RS20-PRO-PGA2, CS-RS20-PRO-PGA5, CS-RS20-PRO-TGA2, CS-RS20-PRO-TGA5, CS-RS20-PRO-UGA2, CS-RS20-PRO-SGA2], 2014/53/EU Direktifi'ne uygun olduğunu beyan etmektedir. UYGUNLUK BİLGİSİNİN tam metni aşağıdaki internet bağlantısında bulunabilir: https://www.ez.com/page/viz-declaration-of-conformity.

RADYOFREKANS (RF) MARUZİYETİ

Bu radyo cihazı için geçerli olan frekans bantları ve iletilen gücün (yayınlanan ve/veya iletilen) nominal sınırları aşağıdaki gibidir:

Bant	Wi-Fi 2.4 GHz
Frekans	2.4G'den 2.4835 GHz'e dönüştürün
Güç iletimi [EIRP]	≤ 100mW

Teknik Parametreler

⎓	Doğru akım
~	Değişken akım
	İç mekan kullanımı için.
	Şarj etmeden önce talimatları okuyun

Robot	
Model	CS-RS20-PRO-PGA2 CS-RS20-PRO-PGA5 CS-RS20-PRO-TGA2 CS-RS20-PRO-TGA5 CS-RS20-PRO-UGA2 CS-RS20-PRO-SGA2
Genel ebatlar	365mm * 365mm * 101mm
Batarya Kapasitesi	5200 mAh
Ağırlık	Yaklaşık 4.1 kilogram
Akü Nominal Gerilimi	14.4V ⎓
Nominal Giriş:	20V ⎓
Nominal Güç:	65W

Baz İstasyonu	
Model	CS-RS20-PRO-PGA2-D CS-RS20-PRO-PGA5-D CS-RS20-PRO-TGA2-D CS-RS20-PRO-TGA5-D CS-RS20-PRO-UGA2-D CS-RS20-PRO-SGA2-D
Nominal Giriş Voltajı	220-240V~50/60Hz
Nominal Çıkış Gücü	20V ⎓ 2.5A
Nominal Güç:	60 W (şarj/paspas kurutma durumunda); 965 W(toz boş durumda); 1265 W(sıcak su durumunda temizlikte)
Boyutlar	481mm * 452mm * 529mm

COPYRIGHT © Hangzhou EZVIZ Software Co., Ltd. TÜM HAKLARI SAKLIDIR.

Diğerlerinin yanı sıra ifadeler, resimler, grafikler de dahil olmak üzere tüm bilgiler Hangzhou EZVIZ Software Co., Ltd. şirketinin (bundan sonra "EZVIZ" olarak anılacaktır) malıdır. Bu kullanım kılavuzu (bundan böyle "Kılavuz" olarak anılacaktır), EZVIZ'un önceden yazılı izni olmaksızın herhangi bir şekilde kısmen veya tamamen çoğaltılamaz, değiştirilemez, çevrilemez veya dağıtılamaz. Aksi belirtilmedikçe, EZVIZ Kılavuz ile ilgili olarak açık veya zımni herhangi bir garanti, taahhüt veya beyanda bulunmaz.

Bu Kılavuz hakkında

Kılavuz, ürünün kullanımı ve yönetimi ile ilgili talimatları içerir. Resimler, çizelgeler, görüntüler ve buradaki diğer tüm bilgiler, yalnızca tanımlama ve açıklama amaçlıdır. Kılavuzda bulunan bilgiler, yazılım güncellemeleri veya başka nedenlerden dolayı önceden haber verilmeksizin değiştirilebilir. En son sürüm için lütfen EZVIZ ™ web sitesine göz atın (http://www.ezviz.com).

Revizyon Kaydı

Yeni sürüm – Ocak 2024

Ticari Markalar Onayı

EZVIZ ™, ™,ve diğer EZVIZ ticari markaları ve logoları, çeşitli yargı alanlarında EZVIZ'nun özellikleridir. Aşağıda bahsedilen diğer ticari markalar ve logolar kendi ilgili sahiplerinin mülkiyetindedir.

Yasal Uyarı

YÜRÜRLÜKTE OLAN YASALARCA İZİN VERİLEN AZAMİ ÖLÇÜDE DONANIMI, YAZILIMI VE AYGIT YAZILIMI İLE BİRLİKTE AÇIKLANAN ÜRÜN TÜM HATALAR VE ARIZALARLA BİRLİKTE "OLDUĞU GİBİ" SUNULMUŞTUR VE EZVIZ PAZARLANABİLİRLİK, TATMİN EDİCİ KALİTE, BELİRLİ BİR AMACA UYGUNLUK VE ÜÇÜNCÜ ŞAHIS HAKLARINI İHLAL ETMEME DAHİL OLMAK ÜZERE DOĞRUDAN VEYA DOLAYLI HERHANGİ BİR GARANTİDE BULUNMAMAKTADIR. HİÇBİR SURETTE EZVIZ, YÖNETİCİLERİ, MEMURLARI, ÇALIŞANLARI VEYA TEMSİLCİLERİ, SİZE KARŞI BU ÜRÜNÜN KULLANILMASI İLE BAĞLANTILI OLARAK ORTAYA ÇIKAN İŞ KÂRLARININ KAYBEDİLMESİ, İŞ KESİNTİSİ VEYA VERİ VEYA BELGELERİN KAYBEDİLMESİ DAHİL OLMAK ÜZERE HERHANGİ BİR ÖZEL, ARIZİ, TESADÜFİ VEYA DOLAYLI ZARAR İÇİN EZVIZ SÖZ KONUSU ZARARLARIN OLASILIĞI HAKKINDA BİLGİLENDİRİLMİŞ OLSA DAHİ SORUMLU OLMAYACAKTIR.

YÜRÜRLÜKTEKİ YASALARIN İZİN VERDİĞİ ÖLÇÜDE, EZVIZ'İN TÜM HASARLAR İÇİN TOPLAM YÜKÜMLÜLÜĞÜ HİÇBİR ŞEKİLDE ÜRÜNÜN İLK SATIN ALMA FİYATINI AŞMAYACAKTIR.

EZVIZ, AŞAĞIDAKİ NEDENLER SONUCU ORTAYA ÇIKAN ÜRÜN ARIZASI VEYA HİZMETİN SONLANMASI SONUCU FİZİKSEL YARALANMA VEYA MÜLK HASARI İÇİN HERHANGİ BİR YÜKÜMLÜLÜK KABUL ETMEMEKTEDİR: A) TALEP EDİLENİN DIŞINDA YANLIŞ KURULUM VEYA KULLANIM; B) ULUSAL VEYA KAMU MENFAATİNİN KORUNMASI; C) MÜCBİR SEBEP; D) HERHANGİ BİR SINIRLAMA OLMAKSIZIN SİZİN VEYA ÜÇÜNCÜ TARAFIN HERHANGİ BİR ÜÇÜNCÜ TARAF ÜRÜNÜNÜ, YAZILIMINI, UYGULAMASINI VE DİĞER ŞEYLERİ KULLANMASI.

İNTERNET ERİŞİMİ OLAN ÜRÜNLE İLGİLİ OLARAK ÜRÜNÜN KULLANIMI İLE İLGİLİ RİSKLER TAMAMEN SİZE AİT OLACAKTIR. EZVIZ SİBER SALDIRI, HACKER SALDIRISI, VİRÜS DENETİMİ VEYA DİĞER İNTERNET GÜVENLİĞİ RİSKLERİNDEN KAYNAKLANAN ANORMAL ÇALIŞMA, GİZLİLİK SIZINTISI VEYA DİĞER HASARLAR İÇİN HERHANGİ BİR SORUMLULUK KABUL ETMEYECEKTİR; ANCAK EZVIZ GEREKMESİ HALİNDE ZAMANINDA TEKNİK DESTEK SUNACAKTIR. GÖZETİM YASALARI VE VERİ KORUMA YASALARI YARGI BÖLGESİNE GÖRE DEĞİŞİR. KULLANIMINIZIN YÜRÜRLÜKTE OLAN YASALARA UYGUN OLDUĞUNDAN EMİN OLMAK İÇİN LÜTFEN BU ÜRÜNÜ KULLANMADAN ÖNCE ÜLKENİZDEKİ İLGİLİ TÜM YASALARI KONTROL EDİN. EZVIZ BU ÜRÜNÜN YASA DIŞI AMAÇLARLA KULLANILMASI HALİNDE HİÇBİR SURETTE SORUMLU OLMAYACAKTIR.

YUKARIDAKİ HUSUSLAR İLE YÜRÜRLÜKTEKİ YASA ARASINDA HERHANGİ BİR ÇELİŞKİ OLMASI DURUMUNDA YASA GEÇERLİ OLACAKTIR.

İçindekiler

Genel Bakış 8
Kutu İçeriği 8
Referans 9
Hızlı Başlangıç Kılavuzu 13
Hazırlık 13
Güç kaynağını temel istasyona bağlayın 13
Temiz Su Ekleme 14
Temizleme Solüsyonunu Kurun 14
Korumaları Çıkarma 15
Yan Fırçaları ve Paspas Düzeneğini Takma 16
EZVIZ Uygulamasını indirme 16
Robotu EZVIZ Uygulamasına Ekleme 16
Robotu yerleştirin 17
İlk Temizlik 18
Kamera Çıkartmasını Kullanma (İsteğe Bağlı) 19
EZVIZ Uygulamasındaki İşlemler 19
Rutin Bakım 20
Paspas Bezini Değiştirme 21
Toz Kutusunu Boşaltma 22
Filtreyi temizleyin/değiştirin 23
Ana Fırçayı Temizleme 24
Tekerlekleri Temizleme 25
Önemli Parçaları Temizleme 26
Temiz Su Tankı/Atık Su Tankı 26
Temizlik Çözeltisini Değiştirin 27
Toz Torbasını Değiştirin 27
Yan Fırçaları Değiştirme 28
Baz İstasyonunu temizleyin 28
Temiz Giriş Hava Filtresi 28
Toz Toplama Kanalını Temizleyin 29
SSS 30
Çevresel Önlemler 32
Şarj edilebilir lityum iyon pil 32
Video Ürünlerinin Kullanılması ile İlgili Girişimler 33

Genel Bakış

Kutu İçeriği



"Robot Süpürge ve Paspas Temizleyici *1
(bundan böyle "Robot" olarak anılacaktır)"



Baz İstasyonu *1

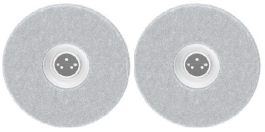

Paspas Düzeneği (paspas bezli) x2



Güç Kablosu x1



Yan Fırça x2



Kamera Çıkartması x1



Temizlik Çözeltisi *1



Temizleme Aleti x1



Hızlı Başlangıç Kılavuzu x2



Mevzuat Bilgisi x1

Güç kablosunun görünümü aldığınız ürüne göre değişir.

Referans

Robot

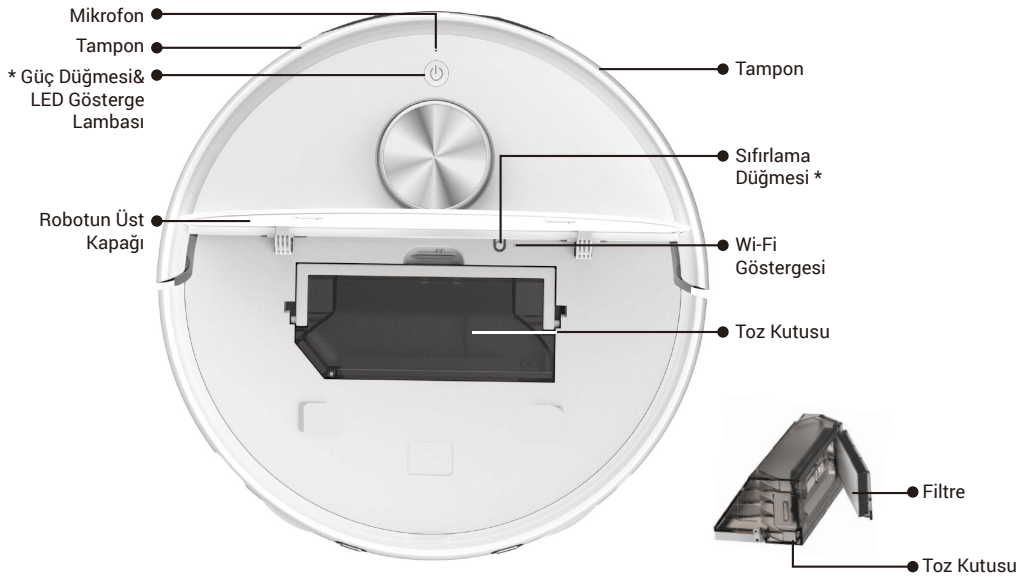

Güç Düğmesi	
4 saniye basılı tutun:	Robot'u aç/kapat
Bir kez basın:	Görevi başlat/durdur
İki kez basın:	Görevi sonlandırın ve Ana İstasyona geri dönün
Üç kez basın:	Çocuk kilidini etkinleştir/devre dışı bırak (lütfen öncelikle EZVIZ uygulamasında çocuk kilidi özelliğini etkinleştirin)

LED Gösterge Lambası		
	Portakal	Düşük pil nedeniyle bekleme modunda / görev duraklatıldı
	Kırmızı	Arıza veya istisnalar, lütfen EZVIZ uygulamasındaki bildirimi kontrol edin
	Mavi	Devriye denetiminde/ uzaktan videoda
	Beyaz	Doğru çalışıyor

Sıfırlama Düğmesi	
4 saniye basılı tutma	Ağ yapılandırması için hazır robot
10 saniye basılı tutma	Fabrika ayarlarına döner ve yeniden başlatır.


LDS LIDAR
Kenar Sensörü
Engel Sensörü
Spotlight
RGB Kamera
Kızılötesi Engel Sensörü


Şarj Temas Noktası
Toz Toplama Portu
Hoparlör
Şarj Temas Noktası
Su Girişi
Hava Çıkışı

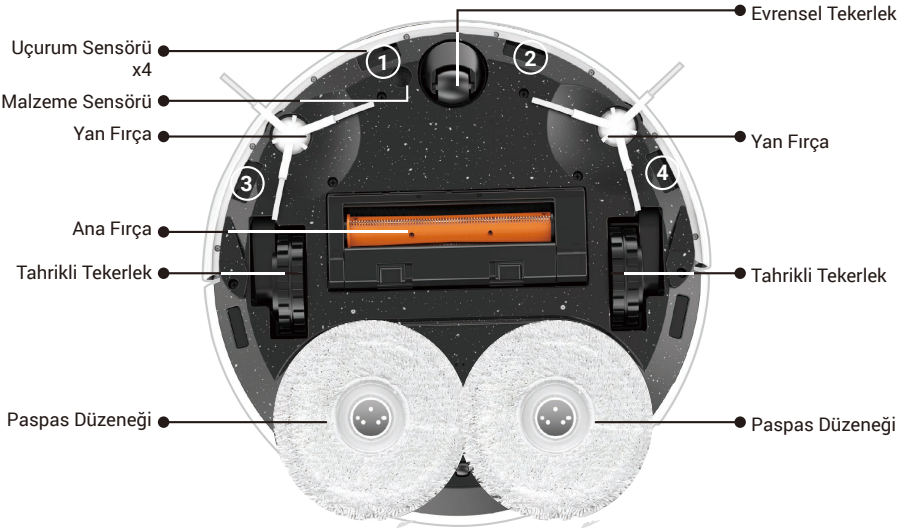
Uçurum Sensörü x4
Malzeme Sensörü
Yan Fırça
Ana Fırça
Tahrikli Tekerlek
Paspas Düzeneği
Evrensel Tekerlek
Yan Fırça
Tahrikli Tekerlek
Paspas Düzeneği
1
2
3
4

Baz İstasyonu

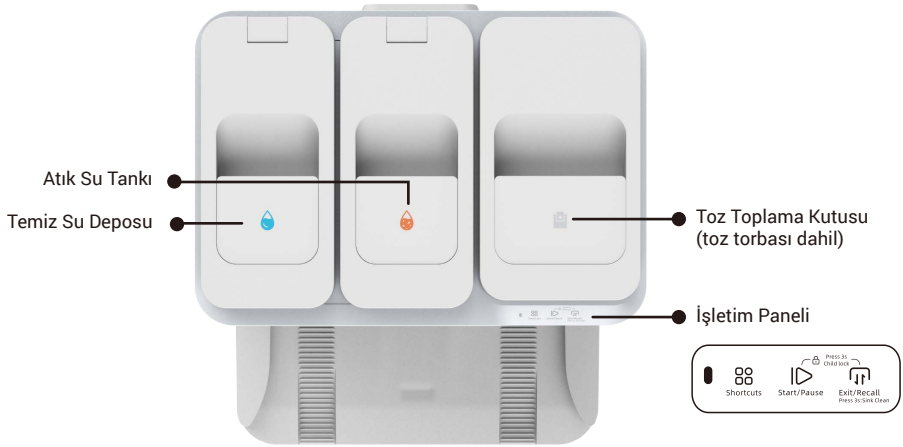

İşletim Paneli	
Kısayollar	Başlat/Durdur
İlgili kısayol talimatları, 3 işlemle (bir kez basma, iki kez basma, 3 saniye basılı tutma) uygulanabilir. (Lütfen öncelikle EZVIZ uygulamasında kısayol talimatlarını bağlayın.)	Bir kez basın: Görevi başlat/durdur 3 saniye basılı tutun: görevi sonlandırın
Çık/Geri Çağır	Çoçuk Kilidi
Bir kez basın: Robot çıkış/geri dönüş Üs İstasyonu 3 saniye basılı tutun: Robot istasyondan çıktıktan sonra temizlik lavabosunu temizlemeye başlayın, su püskürtülür. Tekrar 3 saniye basılı tutun: Baz İstasyonu atık suyu çıkarır.	3 saniye basılı tutun: çocuk kilidini etkinleştirin/devre dışı bırakın (Lütfen önce EZVIZ uygulamasında çocuk kilidi özelliğini etkinleştirin)

Baz İstasyonundaki Gösterge		
	Portakal	Biraz istisnai durumlar
	Kırmızı	İstisnalar için, lütfen EZVIZ uygulamasındaki bildirimi kontrol edin
	Beyaz	Doğru çalışıyor

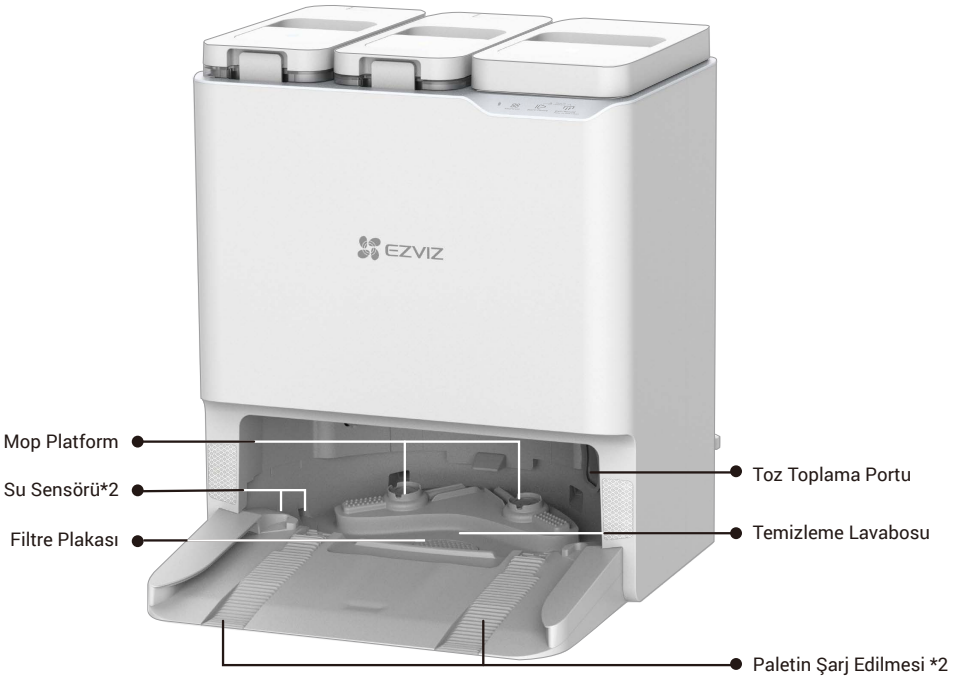
EZVIZ
Mop Platform
Su Sensörü*2
Filtre Plakası
Toz Toplama Portu
Temizleme Lavabosu
Paletin Şarj Edilmesi *2

Hızlı Başlangıç Kılavuzu

Hazırlık

Merdiven bulunan ortamlarda kullanmaktan kaçının (zorunluysa lütfen korkuluk yerleştirin) ve kullanmadan önce yerdeki engelleri kaldırmaya çalışın.



Güç kaynağını temel istasyona bağlayın

Uygun bir konum seçin, Baz İstasyonunu duvara karşı yatay bir zemine yerleştirin, Baz İstasyonunu ve güç prizini güç kablosuyla bağlayın ve Baz İstasyonu otomatik olarak başlayacaktır (Baz İstasyonunu halı veya ahşap zemin yerine düz açık renkli bir fayans zemine yerleştirmeniz önerilir).



- Baz İstasyonunda harici ısı hasarını önlemek için lütfen radyatörlerin, ısıtıcıların, şöminelerin vb. yanına koymayın.
- Normal bir şarj işlemi için lütfen Baz İstasyonunu doğrudan güneş ışığına, yağmura, kara veya neme maruz kalan ortamlara yerleştirmeyin, aksi takdirde Robot Baz İstasyonuna geri dönmeyebilir.

Temiz Su Ekleme

Temiz su tankının ve atık su tankının koruyucu torbalarını çıkarın, temiz su tankını temiz suyla doldurun ve ardından tekrar yerlerine takın.

- Sıcak su doldurmayın, aksi takdirde cihaz zarar görebilir.
- Oda sıcaklığında musluk suyu eklenmesi tavsiye edilir, lütfen su arıtıcı ile filtrelenen suyu eklemeyin.
- Temizlik solüsyonu kullanmanız gerekiyorsa, lütfen EZVIZ özel temizlik solüsyonu kullanın. Diğer temizlik solüsyonları cihaza zarar verebilir.
- Lütfen suyun maksimum su seviyesi çizgisini aşmamasına dikkat edin.



Temizleme Solüsyonunu Kurun

1. Temizlik çözeltisi şişesinin üzerindeki koruyucu filmi ve mühürü çıkarın.



2. Atık su haznesini çıkarın ve ardından temizleme çözeltisi şişesini aşağıdaki resme göre takın.
3. Kurulumdan sonra, atık su tankını yerine yerleştirin.

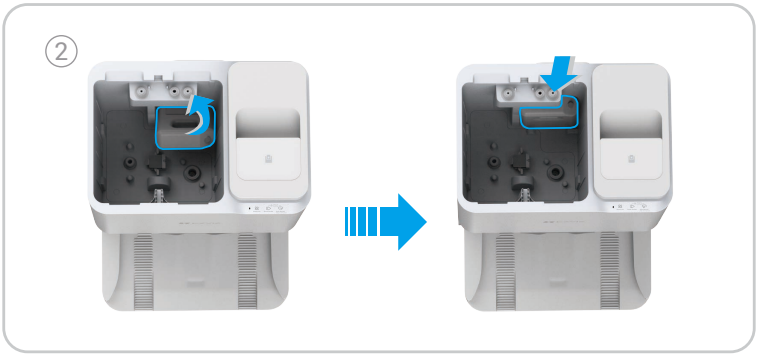

· Lütfen kurulum sırasında temizleme çözeltisi şişesini yerine bastırın.
· EZVIZ tarafından üretilmeyen başka bir sterilizasyon solüsyonu veya temizlik solüsyonu kullanmayın, aksi takdirde cihaz zarar görebilir.

Korumaları Çıkarma

Kullanmadan önce, Ön Tampon'un her iki tarafındaki kalkanları ve Robot ile Baz İstasyonu'nun her iki tarafındaki tüm koruyucu filmleri çıkarın.



Yan Fırçaları ve Paspas Düzeneğini Takma

Yan fırçaları ve paspas düzeneğini alta takın. Yan fırçaları şekilde gösterildiği gibi nokta ile hizalayın ve aşağı bastırın. “Tık” sesi yerlerine oturduklarını gösterir. Paspas düzeneğini manyetik nokta ile hizalayın.

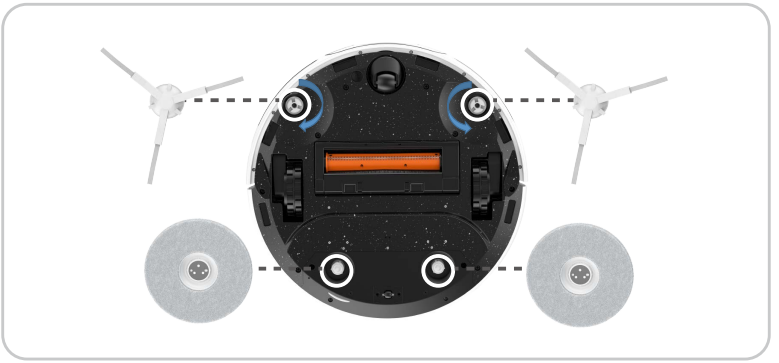

EZVIZ Uygulamasını indirme

1. Cep telefonunuzu Wi-Fi’a bağlayın (yalnızca 2.4 GHz WiFi desteklenir).
2. App Store veya Google Play™ üzerinde “EZVIZ” araması yaparak EZVIZ Uygulamasını indirin ve yükleyin.
3. Uygulamayı başlatın ve bir EZVIZ kullanıcı hesabı oluşturun.

EZVIZ Uygulaması	
Download on the App Store	GET IT ON Google Play

- Uygulamayı daha önce kullanmışsanız lütfen son sürüm olduğundan emin olun. Güncelleme olup olmadığını öğrenmek için App Store veya Google Play™ üzerinde “EZVIZ” araması yapın.
- Gerçek süre devam eden Uygulama güncellemeleri nedeniyle değişebilir. Uygulamada verilen talimatları izleyin.

Robotu EZVIZ Uygulamasına Ekleme

1. EZVIZ Uygulaması aracılığıyla hesabınıza giriş yapın, cihaz ekleme simgesine dokunun; QR kod tarama arayüzü görüntülenecektir.
2. Robotun güç düğmesini 4 saniye boyunca başlayana kadar basılı tutun.
3. Robotun üst kapağını açın, robotun gövdesindeki QR kodunu taratın ve arayüzdeki yönlendirmelere göre ağ yapılandırmasını ve robot eklemeyi tamamlayın.

Wi-Fi bağlantısı sağlanamazsa veya robotu farklı bir Wi-Fi'a bağlamak istiyorsanız sıfırlama düğmesini 4 saniye basılı tutun, robot yeniden başlatılır ve robotu EZVIZ Uygulamasına yeniden ekleyebilirsiniz.

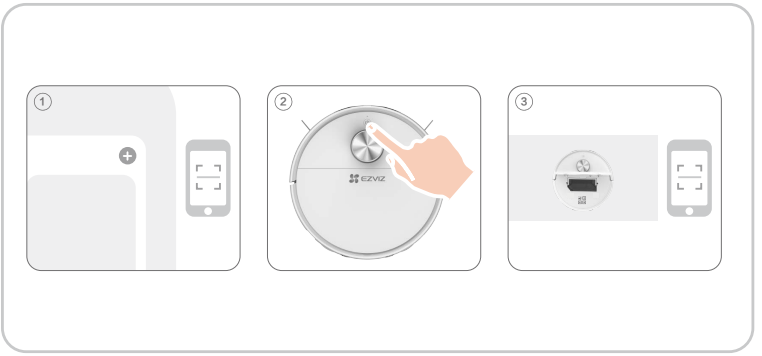

Robotu yerleştirin

Robotu Baz İstasyonunun önüne yerleştirin ve ardından işlem panelinde 'e basın. Robot, Baz İstasyonuna girecek ve şarj etmeye başlayacaktır.

Şarj başarısızlığını önlemek için Robot'un Baz İstasyonu'nun önüne 50 cm mesafede yerleştirilmesi önerilir.

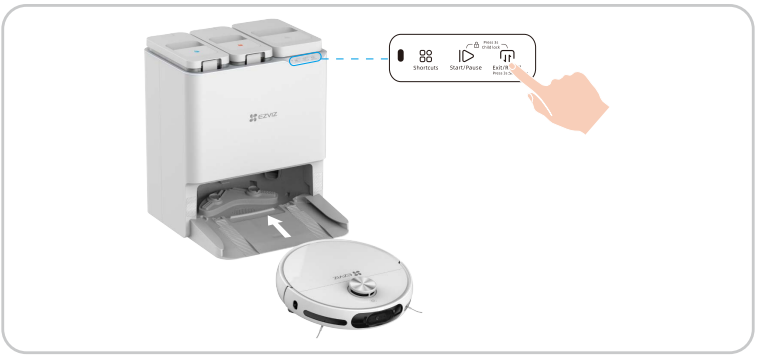

İlk Temizlik

Üç farklı şekilde işletme yapabilirsiniz:
1. Çalıştırmak için Baz İstasyonu üzerindeki düğmeye basın.

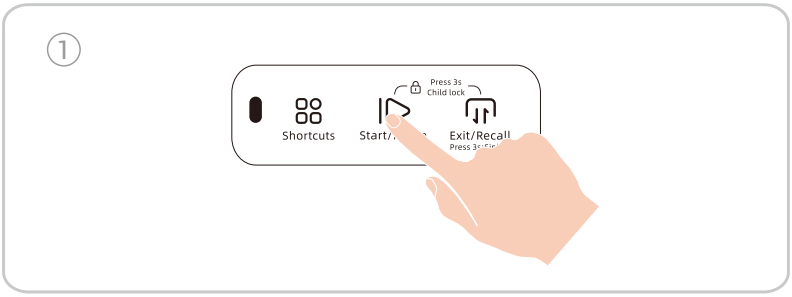

2. EZVIZ Uygulaması aracılığıyla hesabınıza giriş yapın, cihazı ekleyin ve uygulamadaki cihaz ana sayfasında temizleme modunu seçin ve 3'ü tıklayın .

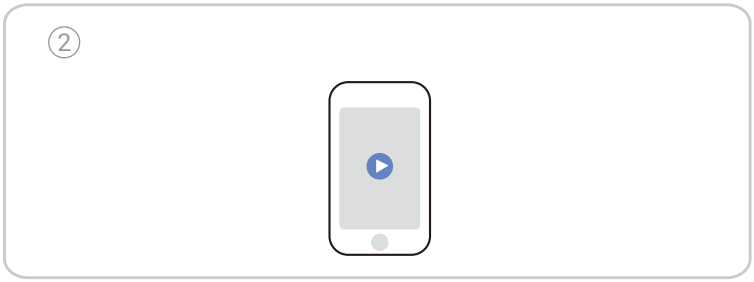

3. Robotun üzerindeki düğmeye basarak çalıştırın.

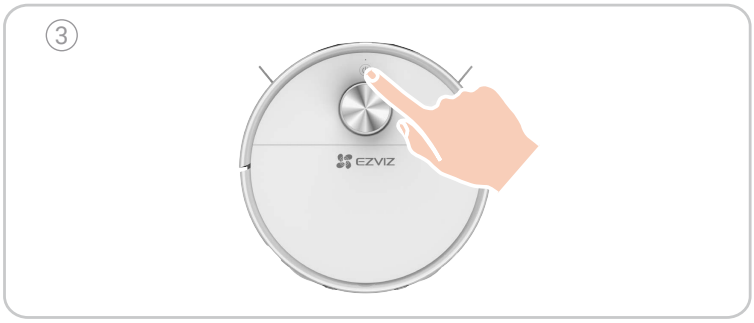

Kamera Çıkartmasını Kullanma (İsteğe Bağlı)

Kamerayı kapatabilmeniz için bir kamera çıkartması verilmiştir.

1. Koruyucu filmi çıkarın.
2. Kameranın camını ıslak mendille silin. Kamera çıkartmasını kameranın camına yapıştırıp bastırın ve iyice yapıştığından emin olun.
3. Çıkartma yıkanıp yeniden kullanılabilir.



Bu ürünün görsel engellerden kaçınma işlevinin ön koşullarından biri olarak kameranın açık olması gerekir; dahili görüntü işleme ürünün içinde gerçekleştirilir ve EZVIZ CloudPlay'e yüklenmez. Gerekirse kamerayı kapatarak işlevi kullanmamayı seçebilirsiniz. Ürün paketinde kamerayı kapatmak için elektrostatik olarak yüzeyde bulunan bir kamera çıkartması bulunur.

EZVIZ Uygulamasındaki İşlemler

Sürüm güncellemesi nedeniyle Uygulama arayüzü farklı olabilir, telefonunuza yüklediğiniz Uygulamanın arayüzü geçerlidir.

Temizleme Haritası

Harita düzenleme (alan bölme, alan birleştirme, alan oluşturma, oda adlandırma, yasak bölge, görünmez duvar, döndürme, eşik), harita bölgelendirme, halı gösterimi, gerçek zamanlı temizleme rotası gösterimi ve çoklu harita kaydetme.

Temizleme Yöntemi

Genel temizlik, kişiselleştirilmiş temizlik, belirli oda temizliği ve alan temizliği.

Temizleme Ayarları

Emiş ayarı, su hacmi ayarı, temizlik sırası ayarı, halı güçlendirme, halı için ek süpürme ve ana fırça için otomatik temizleme.

Gözetim Özelliği

Zamanlanmış devriye denetimi, sabit nokta hareketi, devriye denetiminde anlık fotoğraf/kayıt, sesli görüşme.

Bilgi Ekranı

Temizlik geçmişi, devriye kontrol geçmişi, Robot gücü, tüketim malzemeleri ve bakım.

Diğer Özellikler

Firmware yükseltme, ses ayarı, zamanlanmış temizlik, Rahatsız Etmeyin modu, gece görüşü ışık telafisi vb.

Rutin Bakım

Cihazı en iyi durumda tutmak için lütfen cihazın bakımını gerçekleştirin ve parçaları aşağıdaki aralıklarla değiştirin:

Robot Parçası	Bakım Aralığı	Değiştirme Aralığı
Paspas Bezi	/	2-3 ayda bir
Yan Fırça	2 haftada bir	3-6 ayda bir
Ana Fırça	Haftada bir	6-12 ayda bir
Toz Torbası	Haftada bir	3-4 ayda bir
Yüksek Verimli Filtre	Haftada bir	3-6 ayda bir
LDS Lidar RGB Kamera Kenar Sensörü Engel Sensörü Uçurum Sensörü İnfrared Alım Terminali Tampon Şarj Temas Noktası Evrensel Tekerlek/Tahrikli Tekerlek	2 haftada bir	/
Temizleme Lavabosu	3 ayda bir	/
Temiz Su Deposu	Her paspastan sonra	/
Atık Su Tankı	2 haftada bir	/
Baz İstasyonu	Once every 2 weeks	/

- Cihazda temizlik ve bakım işleri gerçekleştirmeden önce robotu kapatın ve yerleştirme istasyonunun fişini çekin.
- Kolay bakım için Çok İşlevli Temizleme Aracı sağlanmıştır. Dikkatli kullanın, bu temizleme aletinin kenarları keskindir.
- EZVIZ çeşitli yedek parça ve tertibat üretmektedir. Yedek parçalar hakkında daha fazla bilgi için lütfen www.ezviz.com adresini ziyaret edin.
- Aksesuarlar tüketilebilir olarak kabul edilir ve düzenli bakım ve değişim önerilir. Aşınma özelliklerinden dolayı standart ürün garanti süresine tabi değillerdir.

Paspas Bezini Değiştirme

Baz İstasyonu'nun işlem panelindeki düğmesine basın, Robot Baz İstasyonu'ndan çıkar.



Robotu ters çevirin, paspas montajını çıkarın.

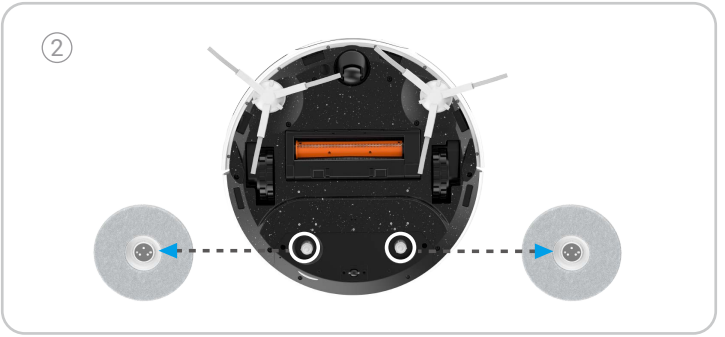

Lütfen eski paspas beziyi paspas montajından çıkarın ve yeni bir tane takın, ardından paspas montajını Robota geri yerleştirin.

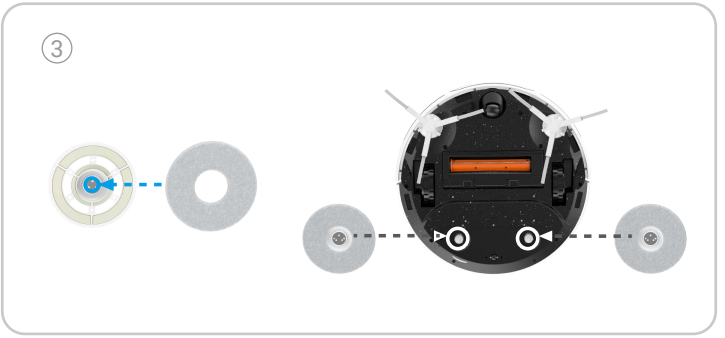

Baz İstasyonu'nun işlem panelindeki düğmesine tekrar basın, Robot Baz İstasyonuna geri döner.



Toz Kutusunu Boşaltma

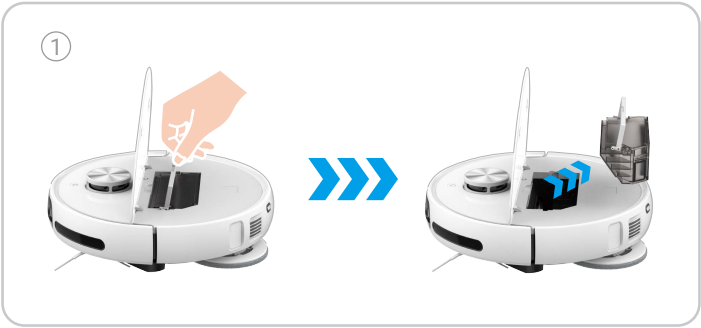

Toz kutusunun yanındaki tokayı çözün, toz kutusu kapağını açın ve içindeki çöpleri dökün.

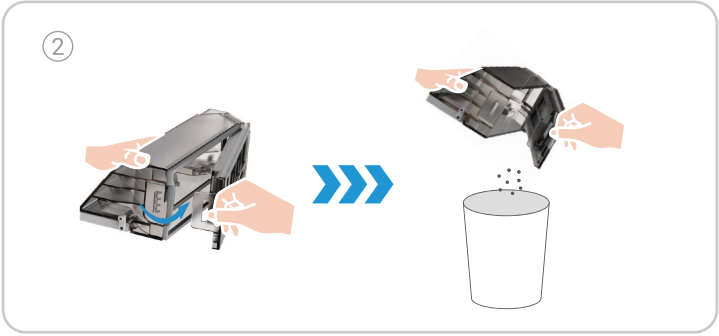



- Temizlik işleminden önce lütfen Toz Kutusu ve Filtrenin Robota düzgün bir şekilde takıldığından emin olun.
  Toz kutusu veya filtre düzgün takılmamışsa bir temizlik görevi planlamayın.

Filtreyi temizleyin/değiştirin

Baz İstasyonu'nun işlem panelindeki düğmesine basın, Robot Baz İstasyonu'ndan çıkar.

Robotun üst kapağını açın, toz kutusunu çıkarın ve filtre birimini çıkarın.



Filtre montajını hafifçe silkeleyin veya temizleme aracını kullanarak filtreyi temizleyin, ardından suyla durulayın ve tamamen kurumaya bırakın.

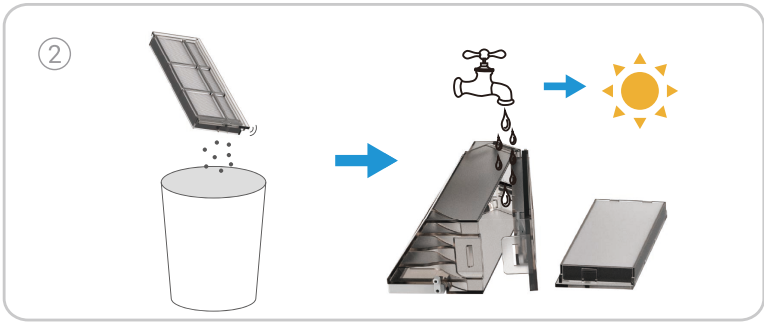

Toz kutusuna geri yerleştirin ve ardından robota yerleştirin. Üst kapağı kapatın ve baz istasyonunun işlem panelindeki düğmesine basın, robot baz istasyonuna geri döner.

Filtre değiştirilmesi gerekiyorsa, lütfen toz kutusundan çıkarın ve yerine yeni bir filtre takın.



Ana Fırçayı Temizleme

Ana fırça kapağını ve ana fırçayı çıkarmak için tokaları basın.

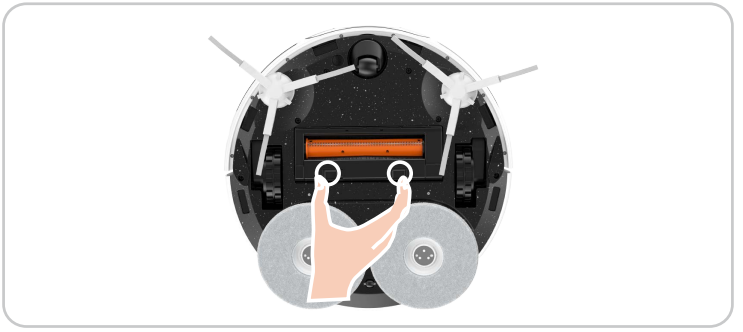

Temizleme aletinin ucundaki düğmeyi bastırarak döndürün, gizli bahçıvan çakısını çıkararak ana fırçayı temizleyin ve geri takın.

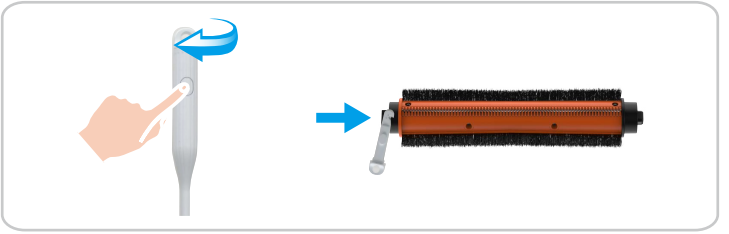

Tekerlekleri Temizleme

Doğrudan elinizle Evrensel Tekerleği çekin, ardından gizli Temizleme Aracı ile temizleyin ve tekrar yerine takın.

Uzun süre kullanımdan sonra anormal sesler oluşursa, lütfen evrensel tekerleği çıkarın ve metal şafta yağlayıcı ekleyin.

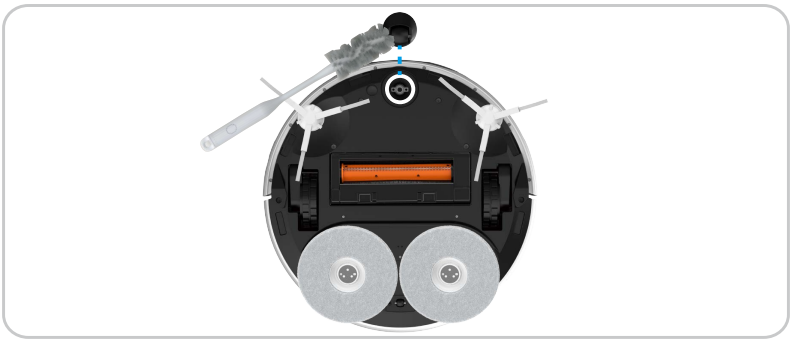

Gizli Temizleme Aracı ile Tahrik Tekerleklerini Temizleyin.

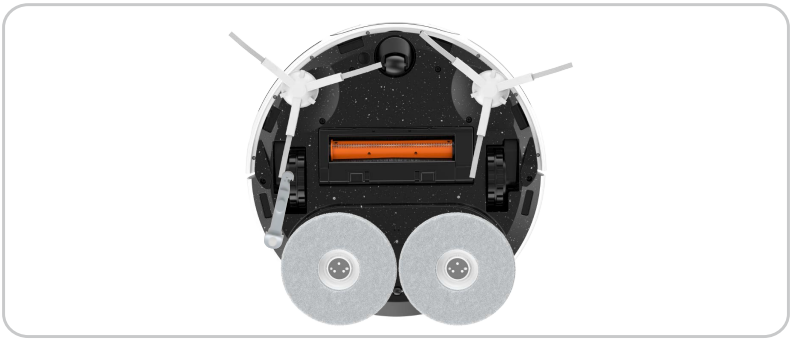

Önemli Parçaları Temizleme

Uçurum sensörlerini, malzeme sensörünü, manyetik noktaları, şarj temas noktalarını, RGB kamerayı, engel sensörlerini, kenar sensörünü ve infrared alım terminalini yumuşak kuru bez ile silerek temizleyin.



Temiz Su Tankı/Atık Su Tankı

Kapağı açın, tokayı çözün, filtreleri yukarı doğru çıkarıp temizleyin.



Lütfen kanalizasyonu boşaltın ve temizlik aracı kullanarak atık su tankındaki kirleri temizleyin.



Temizlik Çözeltisini Değiştirin

1. Atık su haznesini çıkarın, koruyucu filmi çıkarın ve şişeyi kapatın.
2. Temizleme çözeltisi şişesini Baz İstasyonundaki çizime göre takın.
3. Kurulum bittikten sonra, atık su tankını Baz İstasyonuna geri koyun.

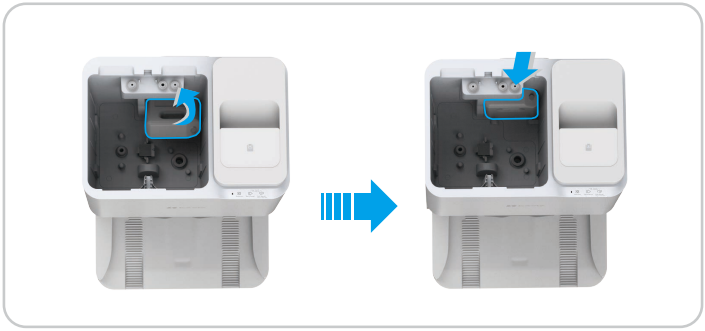

Toz Torbasını Değiştirin

Toz toplama kutusunun üst kapağını açın, toz torbasının kolu kaldırarak çıkarın ve atın.

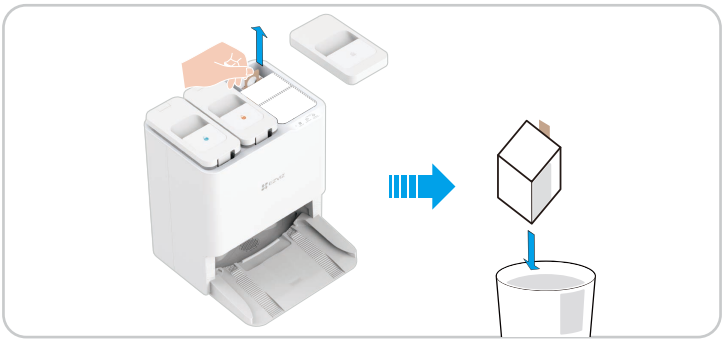

Yeni bir toz torbasını yerine takın ve ardından üst kapağı kapatın.



Yan Fırçaları Değiştirme

Eski yan fırçayı çekin ve sonra yeni olanı pozisyona yerleştirin.

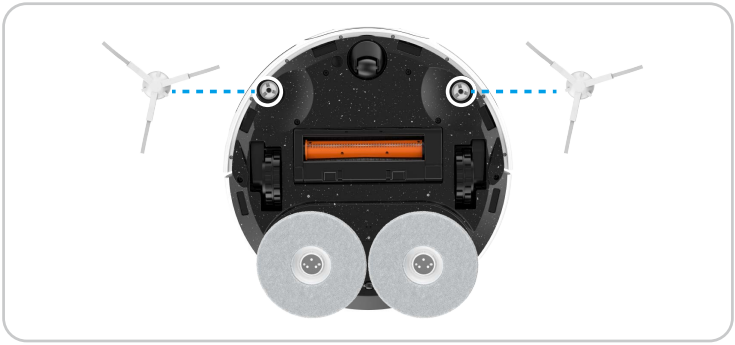

Baz İstasyonunu temizleyin

Temizlik aracı veya bez kullanarak Baz İstasyonu ve temizlik lavabosunun içini temizleyin.

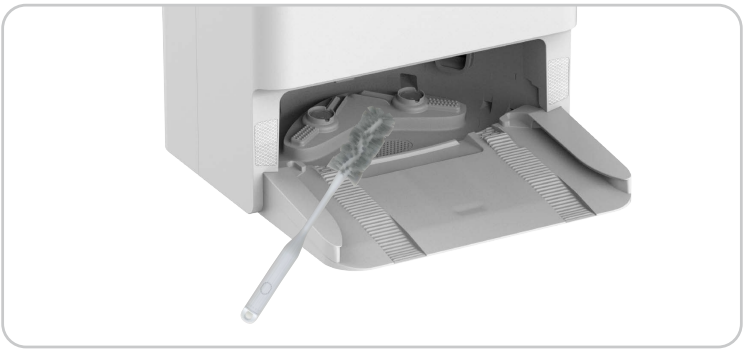

Temiz Giriş Hava Filtresi

1. Toz toplama kutusunun üst kapağını açın ve ardından toz torbasının kolunu kaldırın. Toz toplama kutusunun altındaki giriş hava filtresini döndürün ve çıkarın.
2. Temiz suyla durulayın ve kurulayın, ardından toz toplama kutusuna geri takın.



Toz Toplama Kanalını Temizleyin

Robot için: Toz kutusunu çıkardıktan sonra, temizlemek için toz toplama kanalına ince ve yumuşak bir fırça gibi bir araç kullanın.



Baz İstasyonu için: Toz torbasını çıkardıktan sonra, ince ve yumuşak bir fırça gibi bir araç kullanarak toz toplama portuna veya toz toplama kanalına uzatın ve temizleyin.



SSS

Sorun	Çözüm
Şarj hatası	Lütfen Baz İstasyonu'nun güç kablosunun iyi bağlanıp bağlanmadığını onaylayın.
Şarj başarısız oldu	Baz İstasyonu yakınında birçok engel var. Lütfen Baz İstasyonu önündeki engelleri temizleyin.
	Her temizlik görevinden önce Robot'u baz istasyonuna yerleştirmeniz ve Robot'un baz istasyonundan çalışmaya başladığından emin olmanız önerilir.
	Yüksek zemin direnci. Baz İstasyonunu düz ve açık renkli bir fayans zemine taşımanız önerilir.
	Zemin kaygan. Baz İstasyonu önündeki zemini silmek önerilir.
	Yanlış Baz İstasyonu konumu. Lütfen haritadaki Baz İstasyonu konumunun doğru olup olmadığını kontrol edin.
	Lütfen Baz İstasyonunu doğrudan güneş ışığına maruz bırakmayın.
Şarj halindeyken, Baz İstasyonunun yakınında Operasyon istisnası	Base İstasyonu önünde 1,5 metre içinde ve yanında 0,1 metre içinde engeller bulunmaktadır. Lütfen doğrudan Base İstasyonu önündeki engelleri temizleyin.
	Lütfen Robot'un kuyruğundaki şarj temasını silmek için yumuşak bir malzeme (kağıt mendil veya yumuşak kuru bez) kullanın.
	Lütfen Robotun tahrik edilen tekerleklerini kaydırın ve Baz İstasyonunun altındaki paletleri şarj edin.
	Lütfen Baz İstasyonu kurulum konumunun doğrudan güneş ışığına maruz kalıp kalmadığını onaylayın.
Temizleme sırasında anormal gürültü/ sarsıntı	Tekerleklere, yan fırçalara veya ana fırçaya dolanmış yabancı cisimleri temizleyin ve robotu kapatıp tekrar açın.
	Toz toplama bağlantı noktasındaki kauçuk şerit, zeminde sürtünme yapması normal bir olgudur.
	Mop bezi sarılırsa, mop montajını çıkarın ve mop bezi yeniden takın.
Atık su tankı su pompalamaya devam ediyor	Baz İstasyonunu temizleyin. Daha fazla bilgi için lütfen 28. sayfaya bakın.
Wi-Fi'ye bağlanılamıyor	Zayıf Wi-Fi sinyali, lütfen Robot'un iyi bir Wi-Fi sinyali olan bir bölgede olduğundan emin olun.
	Wi-Fi bağlantı istisnası. Lütfen Wi-Fi'yi sıfırlayın ve en son EZVIZ Uygulamasını indirin ve Robot üzerindeki QR kodunu tarayarak yeniden bağlanmayı deneyin.
Engellerden kaçınamıyor	Lens üzerindeki camı temizlemek için hava üfleme aracı kullanabilirsiniz veya lens üzerindeki camı silmek için yumuşak dokular veya kuru bez kullanabilirsiniz.
	Robotun engel önleme performansı, yüksek geçirgenliğe (cam gibi), yüksek yansıtıcılığa (parlatılmış metal gibi) veya düşük yansıtıcılığa (siyah nesneler gibi) sahip nesnelerle karşılaştığında çevresel etkiler nedeniyle azalacaktır.
Anormal engel önleme	Lens üzerindeki camı temizlemek için hava üfleme aracı kullanabilirsiniz veya lens üzerindeki camı silmek için yumuşak dokular veya kuru bez kullanabilirsiniz.
Temizlik sırasında yan fırça düştü	Robotu ters çevirin ve yan fırçayı tekrar takın, \"tık\" sesini duyana kadar tamamen takıldığından emin olun.

Anti-düşme algılama başarısız oldu, Robot merdivenlere veya yüksek yerlere çarpmayı önleyemez.	Kaya sensörlerini silmek için yumuşak dokular veya kuru bez kullanın.
Toz toplayamıyor, toz toplama etkisi zayıf veya toz toplama sırasında anormal ses var	Lütfen Robot'un ve Baz İstasyonu'nun toz toplama kanalının tıkalı olup olmadığını kontrol edin, eğer öyleyse, lütfen bu kullanım kılavuzundaki toz toplama kanalı temizleme yöntemine başvurun.
	Dolmuş toz torbası. Öyleyse yeni bir tek kullanımlık toz torbasıyla değiştirin.
	Robotun toz kutusunun hava çıkışı tıkalı, lütfen temizleyin ve yabancı maddeleri çıkarın.
Otomatik olarak kurutamaz	Otomatik kurutma özelliği APP'de kapalı, lütfen APP ayarlarını kontrol edin.
	Kurutma işlemi sırasında, Robot üzerindeki düğmeye basın veya Robot, Baz İstasyonundan çıkarsa, kurutma görevi önceden sona erer.
Anormal işleyiş	Yukarıdaki olası nedenler göz önüne alındıktan sonra sorun devam ederse, bileşenler anormal olabilir. Lütfen müşteri hizmetleri departmanıyla iletişime geçin.

Cihaz hakkında ek bilgi için lütfen www.ezviz.com adresine bakın.

Çevresel Önlemler

Bu üründeki yerleşik lityum iyon pilde bulunan kimyasal maddeler çevre kirliliğine yol açabilir. Atmadan önce lütfen pili çıkarın ve merkezi imha için profesyonel bir pil geri dönüşüm istasyonuna gönderin.

1. Robotu, Temel İstasyona dokunmadan temizlenemeyecek kadar düşük bir güç durumunda çalıştırın.
2. Robotu kapatın ve yan fırçayı ve toz kutusunu çıkarın.
3. Robotu ters çevirin ve alt kısımdaki vidaları çıkarın.
4. Pili kapağı çıkarın.
5. Ucunda ok bulunan siyah çıkartmayı tutun ve pili çıkarın.



- Pil sökülürken lütfen gücün tamamen tükendiğinden emin olun ve Baz İstasyonu bağlantısı kesilmiş olarak işlem yapın.
- Pil takımının tamamını lütfen birlikte çıkarın ve kısa devreyi veya tehlikeli maddelerin sızmasını önlemek için pil takımının kaplamasına zarar vermeyin.
- Pilde sızıntı varsa ve yanlışlıkla buna dokunursanız lütfen bolca suyla yıkayın ve derhal tıbbi yardım alın.
- Bu ürün son kullanma tarihinden veya onarım normal bir şekilde gerçekleştirilemez hale geldikten sonra atılmamalıdır; lütfen WEEE atma yetkisine sahip bir kuruluşa teslim edin ve doğru yöntem için lütfen WEEE atmaya ilişkin ulusal veya yerel düzenlemelere bakın.
- Bekleme modu: Robot 10 dakika kapatıldıktan sonra Ana İstasyon bekleme moduna girecektir. 0,5 W.

Şarj edilebilir lityum iyon pil

Cihazın pil tipi: Taşınabilir pil. Bu cihazın pili çıkarılamaz, çıkarılması risklidir.
Pil modeli: PK-01RT-18650-4S2P
Nominal Gerilim: 14,4 V DC
Nominal kapasite: 5.1Ah
Nominal Enerji: 73.44Wh

Kimyasal Kompozisyon	CAS No.	Ağırlık (%)
Kobalt lityum manganez nikel oksit	346417-97-8	34,61%
Grafit	7782-42-5	18,32%
Çelik gövde	12597-68-1	16,49%
Elektrolit	21324-40-3	11,2%
Mısır foli	7440-50-8	6,66%
Alüminyum folyo	7429-90-5	3,05%
Ayrılayıcı	9002-88-4	2,22%
PCB	26265-08-7	1,9%
PVC	9002-86-2	1,73%
EVA	24937-78-8	1,64%
İzolasyon kağıdı	/	0,89%
Nikel(Ni)	7440-02-0	0,4%
Polikarbonat	25037-45-0	0,38%
Lehim teli	7440-31-5	0,26%
Yapıştırıcı	9010-98-4, 9003-35-4	0,25%

Video Ürünlerinin Kullanılması ile İlgili Girişimler

Sayın Değerli EZVIZ Kullanıcıları,

Teknoloji yaşamımızın her yönünü etkiler. Yenilikçi bir teknoloji şirketi olarak, teknolojinin hayatımızın verimliliğini ve kalitesini artırmadaki rolünden giderek daha fazla haberdarız. Aynı zamanda, yanlış kullanımının potansiyel zararını da farkındayız. Örneğin, video ürünleri gerçek, tam ve net görüntüleri kaydedebilir, bu nedenle gerçekleri temsil etmede büyük bir değer taşırlar. Yine de, video kayıtlarının yanlış dağıtımı, kullanımı ve/veya işlenmesi başkalarının gizliliğine, meşru haklarına ve çıkarlarına karşı bir ihlal oluşturabilir.

İyi için teknolojiyi yenilik yapmaya adamış olarak, EZVIZ olarak her kullanıcının video ürünlerini uygun ve sorumlu bir şekilde kullanmasını özellikle teşvik ediyoruz. Bu şekilde ilgili uygulamalar ve kullanım, geçerli yasalara ve düzenlemelere uygun olmalı, kişilerin çıkar ve haklarına saygı duyulmalı, sosyal ahlakı teşvik etmelidir.

İlginizi çekebilecek EZVIZ girişimleri şunlardır:Her bireyin makul bir özel hayat beklentisi vardır ve video ürünlerinin kullanımı, böyle makul bir beklentiyle çelişkili olmamalıdır. Bu nedenle, video ürünleri kamuya açık alanlara kurulurken, izleme aralığını açıklayan bir uyarı bildirimi makul ve etkili bir şekilde yerleştirilmelidir. Kamuya açık olmayan alanlar için, ilgili kişilerin hakları ve çıkarları dikkatli bir şekilde değerlendirilmelidir ve sadece paydaşların izni alındıktan sonra video ürünlerinin kurulumu yapılmalı, diğerlerinin bilgisi olmadan yüksek derecede görünmez video ürünleri kurulmamalıdır.Video ürünleri belirli bir zaman ve mekân içinde gerçek etkinliklerin görüntülerini objektif şekilde kaydeder. Kullanıcılar, video ürünleri aracılığıyla kendilerini korurken diğerlerinin portresi, gizliliği veya diğer yasal haklarının ihlalini önlemek için önceden bu kapsamdaki insanları ve hakları makul şekilde tanımlamalıdır. Özellikle kameranızda ses kaydetme işlevini etkinleştirmeyi seçerseniz, monitörleme menzili içinde konuşmalar dahil olmak üzere sesleri kaydedecektir. Ses kaydetme işlevini açmadan önce, monitörleme menzilindeki potansiyel ses kaynaklarına kapsamlı bir değerlendirme yapmanızı şiddetle öneririz, böylece gerekliliği ve makul olmayı tam olarak anlarsınız.Kullanımdaki video ürünleri, kullanıcının ürün özelliklerini seçimine dayanarak gerçek sahnelerden sürekli olarak ses veya görsel veri üretecektir - yüz resimleri gibi biyometrik bilgileri de içerebilir. Böyle veriler kullanılabilir veya kullanmak için işlenebilir. Video ürünleri, verilerin yasal ve uygun kullanımını yönlendirmek için insanca uygulayamayan yasal ve ahlaki standartlar sadece teknolojik araçlardır. Oluşturulan verileri kontrol eden ve kullanan insanların yöntemleri ve amaçları fark yaratır. Bu nedenle, veri denetleyicileri yalnızca uygulanabilir yasalara ve düzenlemelere sıkı sıkıya uymalı, aynı zamanda tarafsız kuralları, uluslararası sözleşmeleri, ahlaki standartları, kültürel normları, kamu düzenini ve yerel gelenekleri de tam olarak saygı göstermelidirler. Ayrıca, her zaman gizlilik ve portre haklarının yanı sıra diğer makul ilgi alanlarını önceliklendirmeliyiz.Video ürünleri tarafından sürekli olarak üretilen video verileri, çeşitli paydaşların haklarını, değerlerini ve diğer taleplerini taşır. Bu nedenle, veri güvenliğinin ve ürünleri kötü amaçlı girişimlerden korumanın son derece önemli olduğu. Her kullanıcı ve veri kontrolörü, veri sızıntısını, yanlış açıklamayı veya kötüye kullanımı önlemek için ürün ve veri güvenliğini maksimuma çıkarmak için tüm makul ve gerekli önlemleri almalıdır, hesaba erişim kontrolünün yanı sıra, video ürünlerinin bağlı olduğu uygun bir ağ ortamı seçmek, ağ güvenliğini kurmak ve sürekli olarak optimize etmek dahil ancak bunlarla sınırlı olmamak üzere.Video ürünleri, toplumumuzun güvenliğini artırmak için büyük katkılar sağlamıştır ve günlük hayatımızın çeşitli yönlerinde pozitif bir rol oynamaya devam edeceğine inanıyoruz. Bu ürünleri insan haklarını ihlal etmek veya yasadışı faaliyetlerde bulunmak için kötüye kullanmaya çalışmak teknoloji yeniliği ve ürün geliştirme değerinin temelindeki öz ile çelişir. Her kullanıcının video ürünlerinin kullanımını değerlendirmek ve izlemek için kendi yöntemlerini ve kurallarını belirlemesini sağlamak, böylece bu ürünlerin her zaman uygun, özenli ve iyi niyetle kullanıldığından emin olmak için teşvik ediyoruz.